

**pacte per  
l'Ocupació**  
CIUTAT DE VALÈNCIA



**VII PACTO PARA EL EMPLEO  
EN LA CIUDAD DE VALÈNCIA  
2021-2024**

# **Informe situación sociolaboral de la ciudad de València**

**Datos básicos del mundo del trabajo 2023**

[www.pv.ccoo.es](http://www.pv.ccoo.es)



# Índice

<b>1. Presentación .....</b>	<b>3</b>
<b>2. El mercado de trabajo en la ciudad de València .....</b>	<b>4</b>
2.1. La población activa .....	11
2.2. La población inactiva .....	15
2.3. La población ocupada .....	16
2.4. La población asalariada .....	22
2.5. El paro en la ciudad de València .....	24
<b>3. Conclusiones .....</b>	<b>27</b>

# Informe situación sociolaboral de la ciudad de València 2023

## 1. PRESENTACIÓN

El Gabinete Técnico y la Secretaría de Empleo y Política Institucional de la Confederación Sindical de Comisiones Obreras del País Valencià (CS CCOO PV) presentan el análisis de los indicadores del panorama sociolaboral del 2023 en la ciudad de València, así como su evolución y comparación con otros ámbitos territoriales.

La elaboración del presente informe se ha realizado a partir del análisis cuantitativo de diversos indicadores que componen el mercado de trabajo, tal como se ha realizado en años anteriores. Para ello se ha realizado una comparación interanual entre el tercer trimestre de 2022 y de 2023, lo que nos ha permitido comprobar la recuperación del empleo en la ciudad de València. Se toma como referencia el segundo trimestre del año porque a cierre del ejercicio es el último dato que publica la Oficina Estadística del Ayuntamiento de València de la Encuesta de Población Activa (EPA), a través de la “*Revista Dades*”, en la que se presenta información sobre la actividad económica y laboral a nivel municipal.

El análisis estadístico se ha realizado a partir de la explotación de datos presentados en tablas y gráficos de los principales indicadores sociolaborales: población activa, ocupada, asalariada y desempleada.

Para CCOO PV es relevante que en el marco del **VII Pacto para el Empleo en la Ciudad de València 2021-2024**, suscrito el 30 de julio de 2021 por el Excmo. Ayuntamiento de València, CEV, CCOO PV, UGT PV, CSIF y USO, se realicen estudios diagnósticos de la realidad laboral de los valencianos y las valencianas. A través de estos análisis socioeconómicos se puede profundizar en los factores que influyen el mercado de trabajo, así como la posible prospección de los mismos, para seguir avanzando, tanto en su conocimiento como en la repercusión que cada uno tiene dentro de la estructura laboral. Esta información servirá de orientación básica y eficaz a la hora de implementar futuras estrategias de acción de dicho Pacto y establecer prioridades de acción para paliar el impacto negativo de las circunstancias que afecten negativamente a la situación social y económica de nuestra ciudad.



## 2. EL MERCADO DE TRABAJO EN LA CIUDAD DE VALÈNCIA

El mercado de trabajo de la ciudad de València en el 3º trimestre de 2023 se define por las siguientes características:

- La **población de 16 o más años** asciende a 690.200 personas (28.900 más que el año anterior). De ellas, 430.800 (el 62,4% de la población de 16 ó más años) se declaran activas, es decir, trabajan o están buscando activamente un empleo.
- Del total de personas activas, 376.800 (el 87,5%) están **ocupadas**, concretamente 376.800 (47.300 más que en 2022 y 25.700 más que el trimestre anterior); el 14,8% trabajan como **autónomos/as** (63.900, unos 5.600 trabajadores/3por cuenta propia más que en 2022), y el 82,5% son **asalariados/as** (312.900, unos 42.800 trabajadores/as por cuenta ajena más que en 2022), con una tasa de temporalidad del 15,7%.
- La **tasa de paro** se sitúa en el 11,8%, con 54.000 **personas desempleadas** (5.900 menos que en 2022) que representan el 34,2% del desempleo de la provincia, el 17,4% del País València y el 19% del Estado.

### POBLACIÓN EN RELACIÓN CON EL MERCADO DE TRABAJO (3º trimestre 2023)

	Ciudad València	Provincia València	País València	Estatal
Pobl. 16 y más años	690.200	2.239.300	4.397.600	40.600.500
Pobl. Activa	430.800	1.364.900	2.631.400	24.121.000
Pobl. Ocupada	376.800	1.207.300	2.321.300	21.265.900
Pobl. Asalariada	312.900	1.012.900	1.933.400	18.119.700
Pobl. Autónoma	63.900	194.400	387.900	3.146.200
Pobl. Parada	54.000	157.700	310.200	2.855.200
Buscando 1r. empleo	3.400	14.400	33.900	333.400
Pobl. Inactiva	259.400	874.400	1.766.200	16.479.500
Tasa de actividad	62,4%	61,0%	59,8%	59,4%
Tasa de empleo	54,6%	53,9%	52,8%	52,4%
Tasa de paro	12,5%	11,6%	11,8%	11,8%
Tasa de asalarización	83,0%	83,9%	83,3%	85,2%
Tasa de temporalidad	15,8%	19,3%	19,0%	17,3%

Fuente: Elaboración propia a partir de datos de la EPA (INE) publicados por la Oficina Estadística Ayuntamiento de Valencia



## INDICADORES DEL MERCADO DE TRABAJO EN LA CIUDAD DE VALÈNCIA (2022 y 2023)

(datos en miles de personas y porcentajes)

II 2022	III 2022	IV 2022	I 2023	II 2023	III 2023
---------	----------	---------	--------	---------	----------

### ENCUESTA POBLACIÓN ACTIVA (EPA)

Pobl. 16 y más años	661.300	665.000	684.000	684.500	687.100	690.200
Pobl. Activa	379.400	374.400	392.700	403.800	405.100	430.800
Pobl. Ocupada	329.500	328.400	344.600	360.300	361.400	376.800
Pobl. Asalariada	271.900	270.100	289.000	304.500	308.200	312.900
Indefinidos	214.500	220.900	236.200	n.d.	n.d.	260.900
Temporales	51.700	51.700	43.000	n.d.	n.d.	49.300
Pobl. Autónoma	57.600	58.300	54.700	55.800	53.200	63.900
Pobl. Parada	49.900	46.000	48.100	43.400	43.700	54.000
Buscando 1r. empleo	5.700	2.400	3.000	3.200	3.700	3.400
Pobl. Inactiva	281.900	290.600	291.300	280.800	281.900	259.400

Tasa de actividad	57,4%	56,3%	57,4%	59,0%	59,0%	62,4%
Tasa de empleo	49,8%	49,4%	50,4%	52,6%	52,6%	54,6%
Tasa de paro	13,2%	12,3%	12,2%	10,7%	10,8%	12,5%
Tasa de asalarización	82,5%	82,2%	83,9%	84,5%	85,3%	83,0%
Tasa de temporalidad	19,0%	19,1%	14,9%			15,7%

Fuente: Elaboración propia a partir de datos publicados por la Oficina Estadística Ayuntamiento de Valencia

A continuación se presenta la evolución de los diferentes indicadores del mercado de trabajo en la ciudad de València a nivel trimestral desde 2014 hasta la actualidad.

### POBLACIÓN 16 Y MÁS AÑOS EN RELACIÓN CON EL MERCADO DE TRABAJO EN LA CIUDAD DE VALÈNCIA

(2014-2023)(datos en miles de personas)

		Pobl. 16 y más años	Pobl. Activa	Pobl. Ocupada	Pobl. Parada	Buscando 1r. empleo	Pobl. Inactiva
<b>2014</b>	1º trim.	655,3	382,8	286,5	96,3		272,5
	2º trim.	654,0	372,6	284,7	88,0	7,2	281,3
	3º trim.	656,3	376,1	280,6	95,6	7,0	280,1
	4º trim.	648,2	370,3	284,7	85,6	9,1	277,9
<b>2015</b>	1º trim.	653,5	377,3	303,5	73,8	9,2	276,2
	2º trim.	655,7	383,8	300,4	83,3	9,3	272,0
	3º trim.	645,4	377,4	296,7	80,7	9,9	268
	4º trim.	646,1	382	309,7	72,3	7,5	264,2



<b>2016</b>	1º trim.	639,6	375,5	305,3	70,2	6,8	264,1
	2º trim.	643,5	374,9	303,8	71,1	6,8	268,6
	3º trim.	646,3	374,2	300,1	74,2	7,3	272,1
	4º trim.	644,8	377,6	305,3	72,3	6,8	267,2
<b>2017</b>	1º trim.	649,7	377,5	305,4	72,2	6,9	272,2
	2º trim.	649,2	380,1	307,8	72,3	7	269,1
	3º trim.	648,2	385,2	321,9	63,3	5,4	263
	4º trim.	653,3	396,5	328,7	67,8	6,6	256,8
<b>2018</b>	1º trim.	653,7	384,6	320,8	63,9	5,5	269,1
	2º trim.	662,7	392,6	331,4	61,2	4,8	270,1
	3º trim.	663,1	380,5	326,7	53,9	5,5	282,6
	4º trim.	662,3	380,9	333,4	47,5	2,8	281,4
<b>2019</b>	1º trim.	659,9	377,3	328,5	48,9	2,9	282,5
	2º trim.	655,2	373,7	325	48,7	3,9	281,5
	3º trim.	650,3	371,6	323,1	48,5	6,2	278,7
	4º trim.	653	374,7	324,1	50,6	4,4	278,3
<b>2020</b>	1º trim.	659,3	384,8	330,3	54,6	2,8	274,4
	2º trim.	661,4	358,9	295,5	63,4	4,4	302,5
	3º trim.	658,9	373	304,8	68,2	8,2	285,9
	4º trim.	666,4	379,2	318,1	61,1	3,8	287,3
<b>2021</b>	1º trim.	675,8	365,4	306,4	59,1	5,2	310,4
	2º trim.	662,4	367,2	302,3	64,9	6,8	295,2
	3º trim.	670,3	373,2	316,9	56,3	8,6	297,2
	4º trim.	660,0	369,9	318,8	51,1	4,3	290,1
<b>2022</b>	1º trim.	657,1	367,4	311,3	56,1	2,7	289,7
	2º trim.	661,3	379,4	329,5	49,9	5,7	281,9
	3º trim.	665	374,4	328,4	46	2,4	290,6
	4º trim.	684,0	392,7	344,6	48,1	3	291,3
<b>2023</b>	1º trim.	684,5	403,8	360,3	43,4	3,2	280,8
	2º trim.	687,1	405,1	361,4	43,7	3,7	281,9
	3º trim.	690,2	430,8	376,8	54	3,4	259,4

Fuente: Elaboración propia a partir de datos publicados por la Oficina Estadística Ayuntamiento de Valencia



## Población Activa y Ocupada en la ciudad de València (2008-2023)

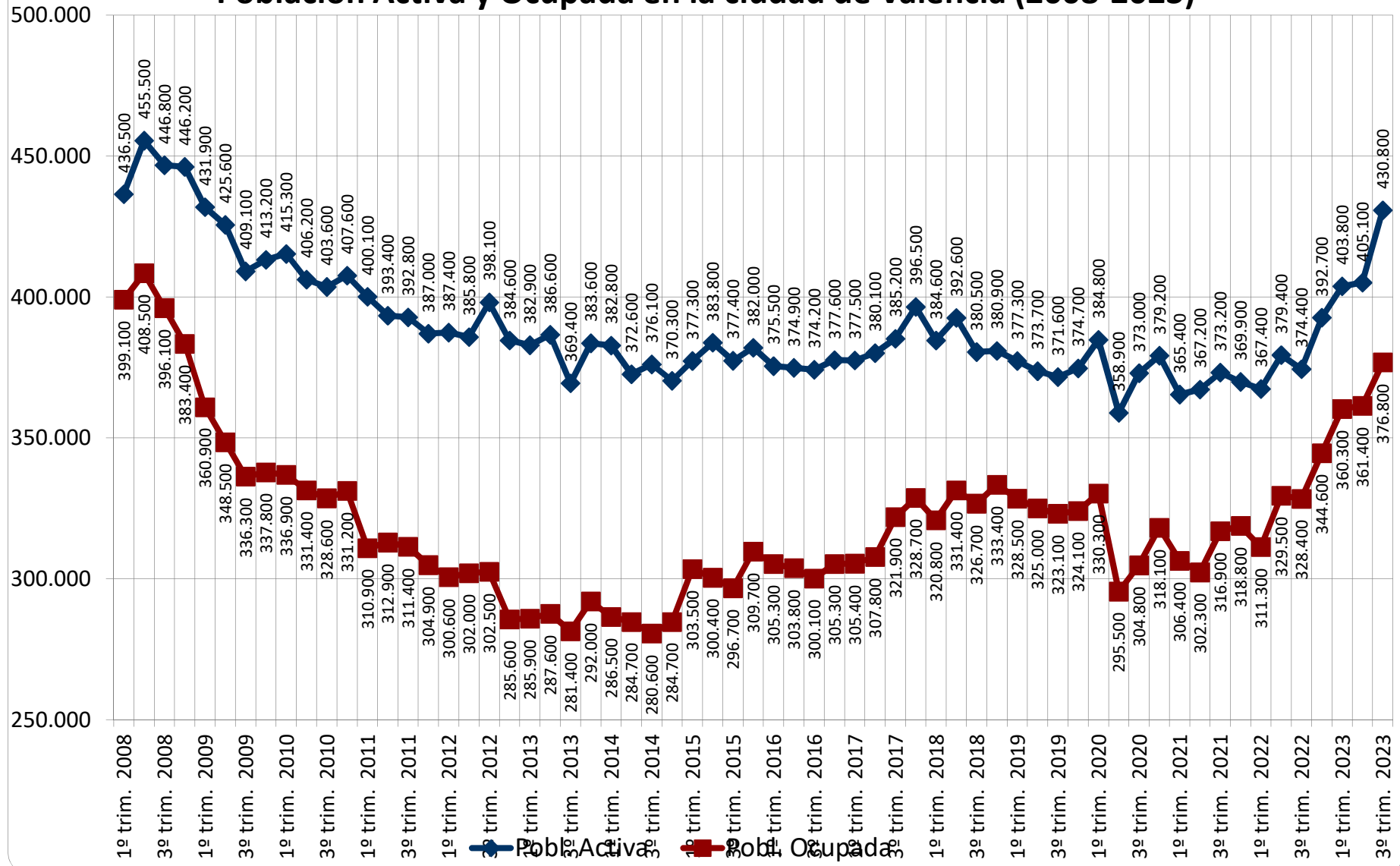



### Población Parada en la ciudad de València (2008-2023)

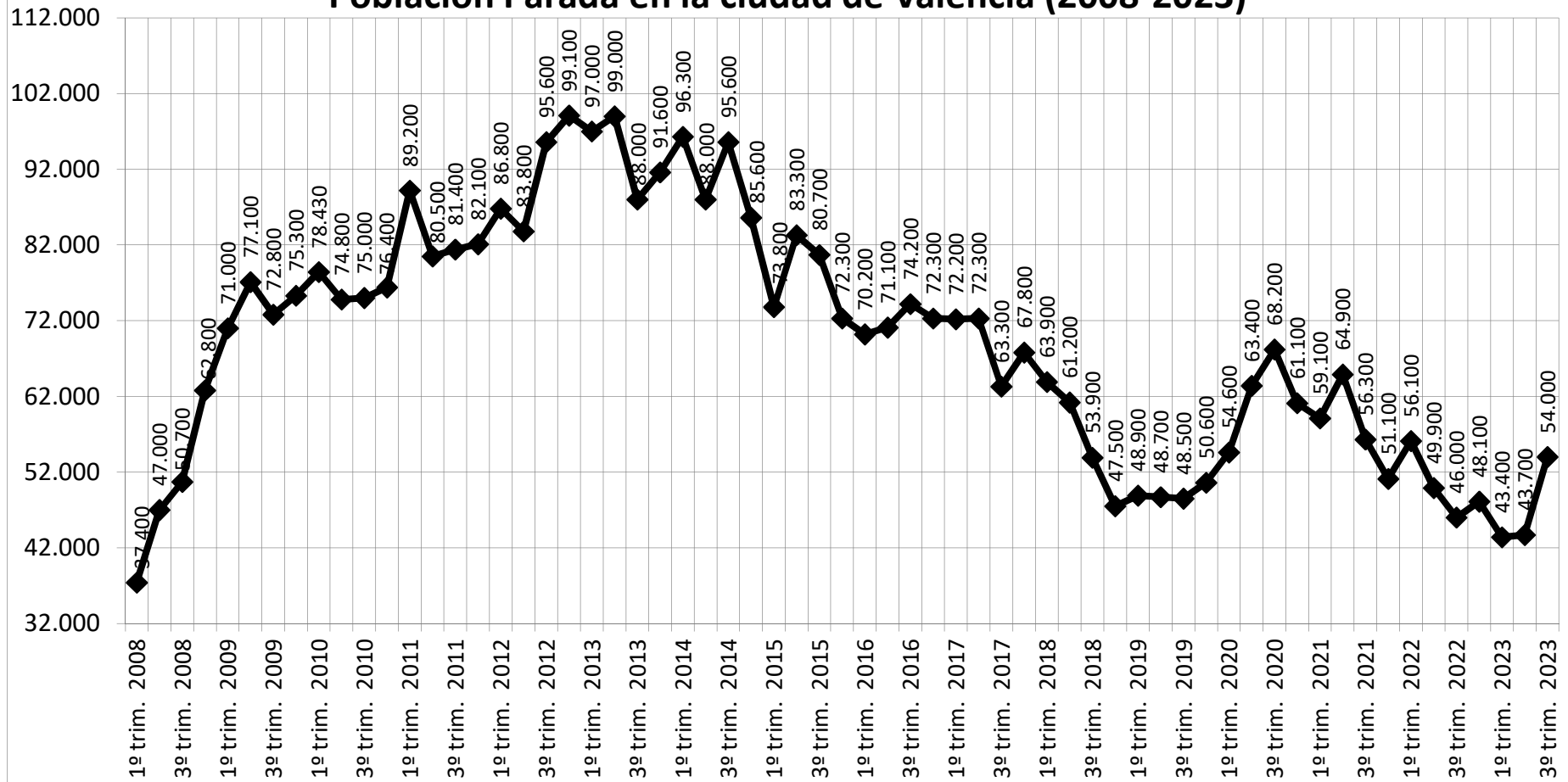

Fuente: Elaboración propia a partir de datos de la EPA (INE) publicados por la Oficina Estadística Ayuntamiento de València





**TASA DE ACTIVIDAD, DE EMPLEO Y DE PARO POR SEXO EN LA CIUDAD DE VALÈNCIA (2016-2023)**
*(datos en porcentajes)*

		Tasa de actividad	Tasa de empleo	Tasa de paro
<b>2016</b>	1º trim.	58,7%	47,7%	18,7%
	2º trim.	58,3%	47,2%	19,0%
	3º trim.	57,9%	46,4%	19,8%
	4º trim.	58,6%	47,4%	19,2%
<b>2017</b>	1º trim.	58,1%	47,0%	19,1%
	2º trim.	58,6%	47,4%	19,0%
	3º trim.	59,4%	49,7%	16,4%
	4º trim.	60,7%	50,3%	17,1%
<b>2018</b>	1º trim.	58,8%	49,1%	16,6%
	2º trim.	59,2%	50,0%	15,6%
	3º trim.	57,4%	49,3%	14,2%
	4º trim.	57,5%	50,3%	12,5%
<b>2019</b>	1º trim.	57,2%	49,8%	13,0%
	2º trim.	57,0%	49,6%	13,0%
	3º trim.	57,1%	49,7%	13,1%
	4º trim.	57,4%	49,6%	13,5%
<b>2020</b>	1º trim.	58,4%	50,1%	14,2%
	2º trim.	54,3%	44,7%	17,7%
	3º trim.	56,6%	46,3%	18,3%
	4º trim.	56,9%	47,7%	16,1%
<b>2021</b>	1º trim.	54,1%	45,3%	16,2%
	2º trim.	55,4%	45,6%	17,7%
	3º trim.	55,7%	47,3%	15,1%
	4º trim.	56,0%	48,3%	13,8%
<b>2022</b>	1º trim.	55,9%	47,4%	15,3%
	2º trim.	57,4%	49,8%	13,2%
	3º trim.	56,3%	49,4%	12,3%
	4º trim.	57,4%	50,4%	12,2%
<b>2023</b>	1º trim.	59,0%	52,6%	10,7%
	2º trim.	59,0%	52,6%	10,8%
	3º trim.	62,4%	54,6%	12,5%

*Fuente: Elaboración propia a partir de datos publicados por la Oficina Estadística Ayuntamiento de Valencia*

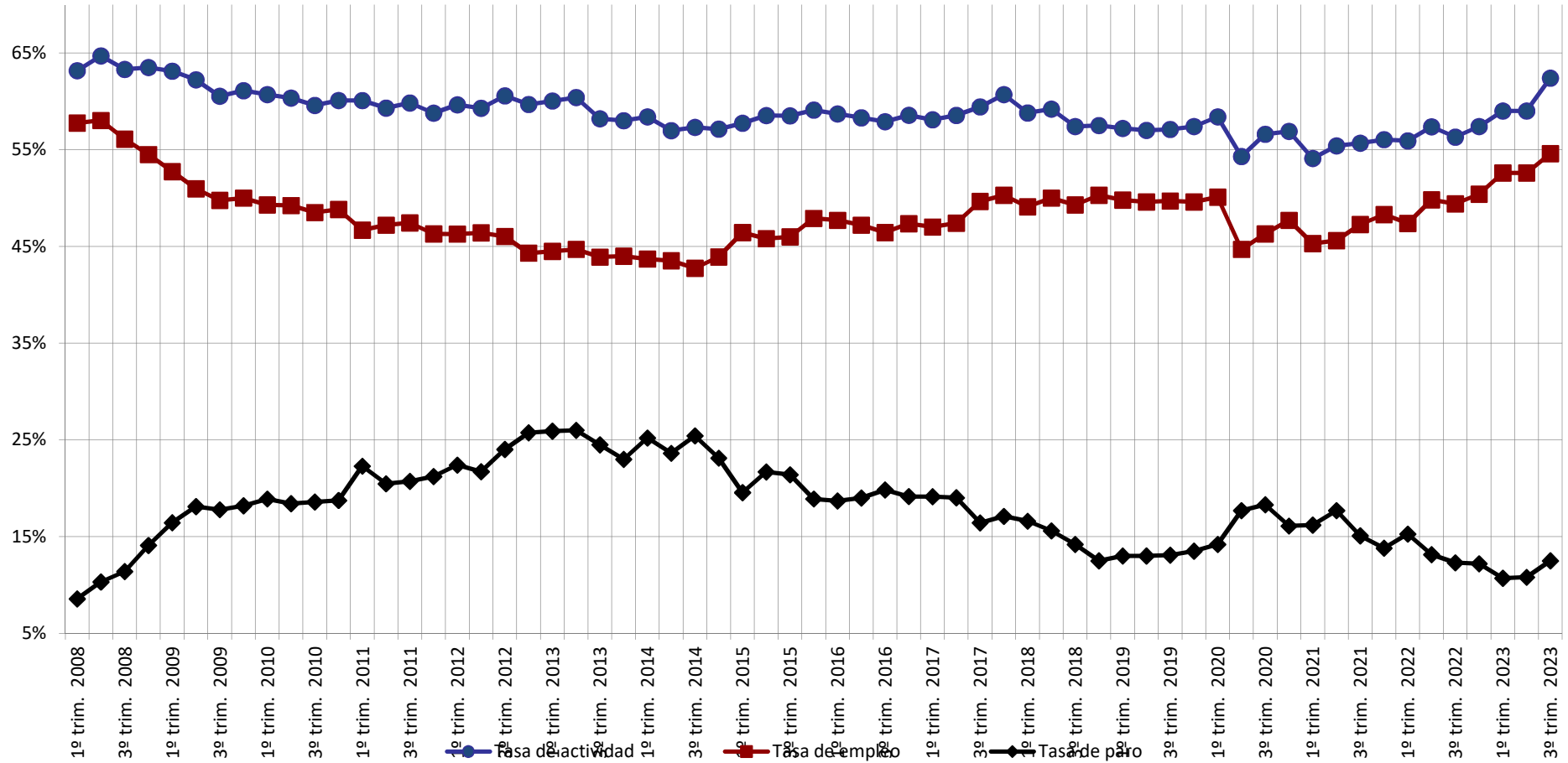

Tasa de actividad, de empleo y de paro en la ciudad de València (2008-2023)



Fuente: Elaboración propia a partir de datos de la EPA (INE) publicados por la Oficina Estadística Ayuntamiento de València

## 2.1. LA POBLACIÓN ACTIVA<sup>1</sup>

En el tercer trimestre de 2023, en la ciudad de València se declaran activas 430.800 personas. La población activa ha aumentado un 15,1% respecto al mismo trimestre del año anterior, 56.400 activos/as más y un 6,3% más que el trimestre anterior (25.700 activos/as más que el segundo trimestre de 2023). La tasa de actividad del tercer trimestre se sitúa en el 62,4% (68,1% hombres y 57,6% mujeres).

### POBLACIÓN ACTIVA POR ÁMBITOS TERRITORIALES (2º trimestre 2021 y 2022 y 1º trimestre 2022)

(datos en miles de personas y porcentajes)

	3ºT 2022	2ºT 2023	3ºT 2023	Dif. 22-23		Dif. 2º y 3ºT 2023	
				Total	%	Total	%
Ciudad de València	374,4	405,1	430,8	56,4	15,1%	25,7	6,3%
Provincia València	1.308,3	1.315,7	1.364,9	56,6	4,3%	49,2	3,7%
País Valencià	2.533,1	2.551,9	2.631,4	98,3	3,9%	79,5	3,1%
Estatl	23.525,9	23.819,2	24.121,0	595,1	2,5%	301,8	1,3%

Fuente: Elaboración propia a partir de datos de la EPA (INE) publicados por la Oficina Estadística Ayuntamiento de Valencia

El aumento de la Población Activa de la ciudad de València estuvo muy por encima del que hubo en la provincia y del total del Estado, que aumentaron respecto al tercer trimestre del año anterior un 4,3% y un 2,5% respectivamente. Si comparamos respecto al trimestre anterior, el incremento de la población activa de València fue del 6,3%, fue mucho mayor que el de la Provincia de Valencia (3,7%), que el del País Valencià (+3,1%) y que el del conjunto del Estado que aumentó tan sólo un 1,3%.

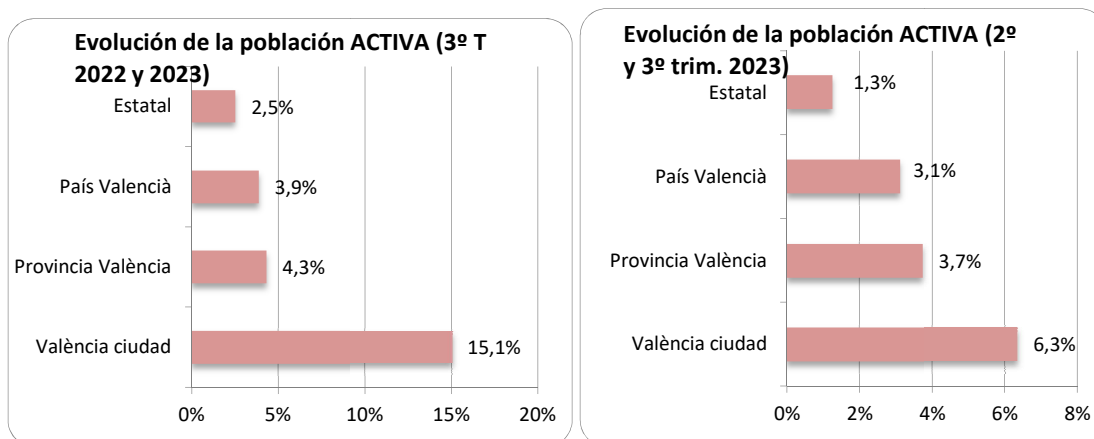

<sup>1</sup>El INE define como **población activa** a aquellas personas de 16 o más años que suministran mano de obra para la producción de bienes y servicios económicos o que están disponibles y hacen gestiones para incorporarse al mercado de trabajo.

**TASA DE ACTIVIDAD POR SEXO Y ÁMBITOS TERRITORIALES***(3º trimestre 2022 y 2023 y 2º trimestre 2023) (datos en porcentajes)*

	Total			Hombres			Mujeres		
	3ºT 2022	2ºT 2023	3ºT 2023	3ºT 2022	2ºT 2023	3ºT 2023	3ºT 2022	2ºT 2023	3ºT 2023
Ciudad de València	56,3%	59,0%	62,4%	60,4%	64,9%	68,1%	52,6%	53,8%	57,6%
Provincia València	59,8%	59,4%	61,0%	65,4%	65,5%	66,3%	54,6%	53,8%	56,0%
País Valencià	59,0%	58,5%	59,8%	64,5%	63,9%	65,2%	53,7%	53,3%	54,8%
Estatat	58,9%	59,0%	59,4%	64,2%	63,9%	64,4%	53,8%	54,3%	54,7%

Fuente: Elaboración propia a partir de datos de la EPA (INE) publicados por la Oficina Estadística Ayuntamiento de Valencia

La tasa de actividad del tercer trimestre del 2023 de la ciudad de se sitúa en el 62,4%, tres puntos por encima del conjunto del Estado. Respecto al trimestre anterior aumentó más de tres puntos y si la comparamos respecto al tercer trimestre del 2022 el incremento es de casi 6 puntos.

Como es habitual, la tasa de actividad de los hombres está muy por encima a la de las mujeres, en el tercer trimestre de este año en la ciudad de València es 10,5 puntos superior, mientras que la tasa de actividad de las mujeres fue del 57,6%, la de los hombres se situó en el 68,1%

**POBLACIÓN ACTIVA POR SECTOR ECONÓMICO EN LA CIUDAD DE VALÈNCIA***(3º trimestre 2022 y 2023 y 2º trimestre 2023) (datos en miles de personas y porcentajes)*

	3ºT 2022	2ºT 2023	3ºT 2023	Dif. 22-23		Dif. 2º y 3ºT 2023	
				Total	%	Total	%
<b>Total</b>	<b>374,4</b>	<b>405,1</b>	<b>430,8</b>	<b>56,4</b>	<b>15,1%</b>	<b>25,7</b>	<b>6,3%</b>
Agricultura, ganadería y pesca	2,4	3,2	3,7	1,3	54,2%	0,5	15,6%
Industria	36,5	37,8	39,7	3,2	8,8%	1,9	5,0%
Construcción	19,9	25,7	24,3	4,4	22,1%	-1,4	-5,4%
Servicios	292,4	316,2	334,5	42,1	14,4%	18,3	5,8%
Parados que buscan su primer trabajo o ha dejado su último empleo hace más de un año	23,3	22,2	28,6	5,3	22,7%	6,4	28,8%

En el último año el incremento de la población activa (56.400 activos/as más) en la ciudad de València se explica fundamentalmente por el aumento del sector servicios el cual ha visto aumentar su población activa en 42.100 personas más, el resto de sectores también han aumentado: en Agricultura 1.300 personas más, en Industria 3.200, en la Construcción se ha producido un incremento de 4.400 personas y un aumento de 5.300 personas activas desempleadas que buscan su primer trabajo o han dejado su último empleo hace más de año

La variación intertrimestral muestra la misma tendencia de incremento de población activa en todos los sectores (25.700 activos/as más) excepto en el sector de la Construcción que ha disminuido un 5,4%.

El sector servicios aglutina el 77,6% de la población activa de la ciudad de València, de 430.800 personas activas que se registraron en el tercer trimestre de 2023, 334.500 pertenecen al Sector Servicios. Le siguen a una considerable distancia el Sector Industrial (9,2%) y la Construcción (5,6%). El sector Agricultura, ganadería y pesca apenas cuenta con un 0,9% (3.700 personas).

Hay más parados que buscan su primer trabajo o ha dejado su último empleo hace más de un año (28.600 personas) que en el sector de la Construcción.

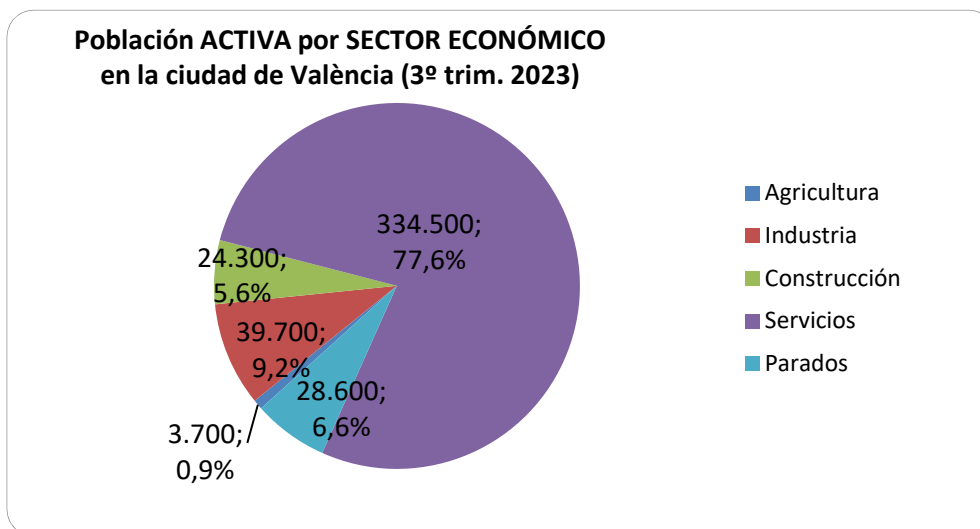

La mayor parte de las personas activas del Sector Servicios se concentran en el Comercio al por mayor, de las 334.500 personas activas del tercer trimestre de 2023 de este sector se concentran en el comercio al por mayor (20,8%), la educación (12,6%), la hostelería (11,8%), las actividades sanitarias y de Servicios Sociales (9,6%), las actividades profesionales, científicas y técnicas (7,4%), Información y comunicaciones (6,7%), Transporte y almacenaje (6,5%) la Administración Pública (5,9%), las actividades administrativas y servicios auxiliares (5,5%) y las actividades artísticas, recreativas y de entretenimiento (5,4%).

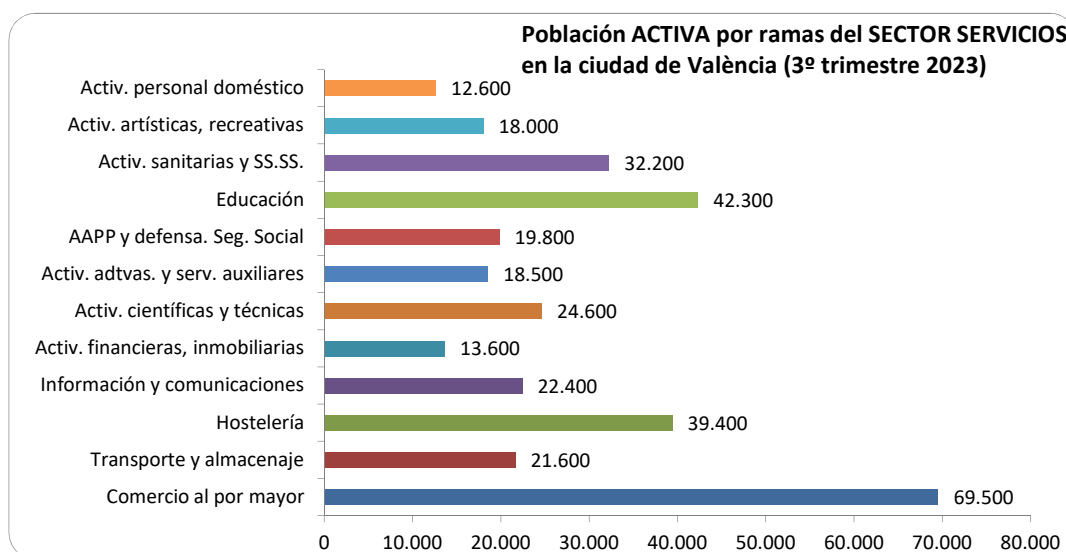

Fuente: Elaboración propia a partir de datos de la EPA (INE) publicados por la Oficina Estadística Ayto de Valencia

**POBLACIÓN ACTIVA DEL SECTOR SERVICIOS POR RAMA DE ACTIVIDAD EN LA CIUDAD DE VALÈNCIA**
*(3º trimestre 2022 y 2023 y 2º trimestre 2023) (datos en miles de personas y porcentajes)*

	3ºT 2022	2ºT 2023	3ºT 2023	Dif. 22-23		Dif. 2º y 3ºT 2023	
				Total	%	Total	%
<b>Total</b>	<b>292,4</b>	<b>316,2</b>	<b>334,5</b>	<b>42,1</b>	<b>14,4%</b>	<b>18,3</b>	<b>5,8%</b>
Comercio al por mayor, reparación de vehículos a motor y motocicletas	47,9	69,8	69,5	21,6	45,1%	-0,3	-0,4%
Transporte y almacenaje	25,9	19,6	21,6	-4,3	-16,6%	2,0	10,2%
Hostelería	33,0	33,3	39,4	6,4	19,4%	6,1	18,3%
Información y comunicaciones	19,9	19,1	22,4	2,5	12,6%	3,3	17,3%
Actividades financieras y de seguros y actividades inmobiliarias	13,0	13,9	13,6	0,6	4,6%	-0,3	-2,2%
Actividades profesionales, científicas y técnicas	28,5	27,4	24,6	-3,9	-13,7%	-2,8	-10,2%
Actividades administrativas y servicios auxiliares	19,6	20,1	18,5	-1,1	-5,6%	-1,6	-8,0%
Administración Pública y defensa. Seguridad Social obligatoria	19,3	21,2	19,8	0,5	2,6%	-1,4	-6,6%
Educación	30,0	38,6	42,3	12,3	41,0%	3,7	9,6%
Actividades sanitarias y de Servicios Sociales	26,0	25,8	32,2	6,2	23,8%	6,4	24,8%
Actividades artísticas, recreativas y de entretenimiento. Otros servicios. Actividades de organismos extraterritoriales	20,2	11,9	18,0	-2,2	-10,9%	6,1	51,3%
Actividades de los hogares como empleadores de personal doméstico. Actividades de los hogares como productores de bienes y servicios para uso propio.	9,3	15,7	12,6	3,3	35,5%	-3,1	-19,7%

Fuente: Elaboración propia a partir de datos de la EPA (INE) publicados por la Oficina Estadística Ayto de Valencia

En el tercer trimestre de 2023, la población activa del sector Servicios de la ciudad de València aumentó respecto al mismo trimestre del año anterior un 14,4%, 42.100 activos/as más. La mitad de ese incremento se produjo en el Comercio al por mayor con 21.600 activos/as más, en Educación también se incrementó con 12.300 activos más.

Por otro lado, las ramas de actividad que sufrieron la disminución de su población activa fueron: Transporte y almacenaje (-4.300 activos), Actividades profesionales, científicas y técnicas (-3.900 personas activas), Actividades administrativas y servicios auxiliares (-1.100 activos/as) y Actividades artísticas, recreativas y de entretenimiento. Otros servicios. Actividades de organismos extraterritoriales con 2.200 personas activas menos.

## 2.2. LA POBLACIÓN INACTIVA<sup>2</sup>

La población inactiva es clave para entender que es lo que ha ocurrido en el mercado de trabajo en los últimos años, en los que se ha visto seriamente afectado por circunstancias como la pandemia del COVID-19, y más recientemente la guerra de Ucrania, origen de una fuerte subida de precios y una desestabilización de la economía en general.

A pesar de ello, el mercado de trabajo en el conjunto del Estado, así como en el País Valencià y en la ciudad de València ha respondido satisfactoriamente.

En primer lugar, hay que subrayar que un signo de recuperación es el aumento de la población activa que se ha producido en el último año en la ciudad de València, tal como se ha señalado anteriormente (un 15,1%), asociada a una destacable la disminución de población inactiva tanto en el último año (131.200 inactivos/as menos, un -33,6%) como en el último trimestre (22.500 inactivos/as menos; un -8,0%). Sin embargo, los índices provincial, autonómico y estatal no muestran un comportamiento tan claro, dándose incrementos de la población inactiva en términos anuales y disminuciones en los datos más recientes del último trimestre.

### POBLACIÓN INACTIVA POR ÁMBITOS TERRITORIALES (3º trimestre 2022 y 2023 y 2º trimestre 2023)

(datos en miles de personas y porcentajes)

	3ºT 2022	2ºT 2023	3ºT 2023	Dif. 22-23		Dif. 2º y 3ºT 2023	
				Total	%	Total	%
Ciudad de València	390,6	281,9	259,4	-131,2	-33,6%	-22,5	-8,0%
Provincia València	878,3	899,1	874,4	-3,9	-0,4%	-24,7	-2,7%
País Valencià	1.760,6	1.814,3	1.766,2	5,6	0,3%	-48,1	-2,6%
Estatal	16.443,2	16.573,5	16.479,5	16,3	0,2%	-94,0	-0,6%

Fuente: Elaboración propia a partir de datos de la EPA (INE) publicados por la Oficina Estadística Ayuntamiento de Valencia

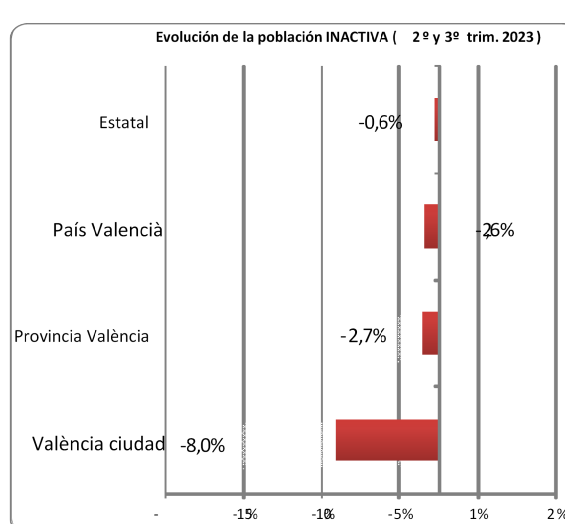
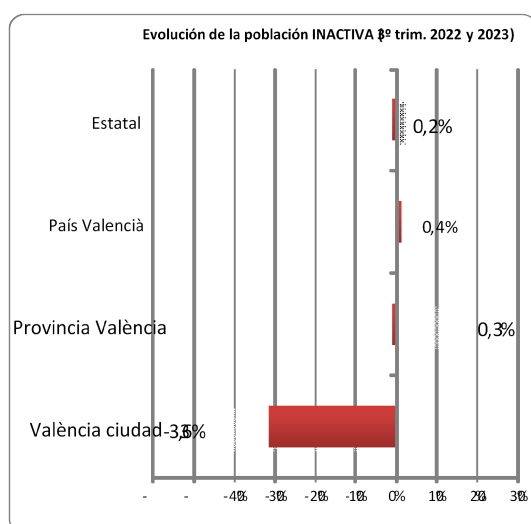

<sup>2</sup>El INE define como **población inactiva** aquellas personas de 16 o más años que durante la semana que se les pregunta no tienen empleo pero tampoco lo están buscando. Por lo tanto, no están clasificadas ni como ocupadas ni como paradas.

## 2.3. LA POBLACIÓN OCUPADA<sup>3</sup>

La ciudad de València cerró el 3º trimestre de 2023 con 376.800 personas ocupadas. Esta cifra supone un 14,7% más de empleo que el año anterior (48.400 ocupados/as más) y supera los 323.100 ocupados/as del mismo periodo de 2019. La ciudad de València ha experimentado en el último año una destacable recuperación de empleo, superando al resto de ámbitos. A nivel provincial el empleo ha crecido en términos interanuales un 7%, el autonómico un 5,9% y el estatal un 3,5%.

Si comparamos respecto al trimestre anterior (2º trimestre de 2023), la ciudad de València también ha crecido por encima del resto de ámbitos, ha aumentado su población ocupada un 4,3% mientras que a nivel provincial y autonómico lo ha hecho un 3,6% y a nivel estatal tan sólo un 1%.

### POBLACIÓN OCUPADA POR ÁMBITO TERRITORIAL

(3º trimestre 2022 y 2023 y 2º trimestre 2023) (datos en miles de personas y porcentajes)

	3ºT 2022	2ºT 2023	3ºT 2023	Dif. 22-23		Dif. 2º y 3ºT 2023	
				Total	%	Total	%
Ciudad de València	328,4	361,4	376,8	48,4	14,7%	15,4	4,3%
Provincia València	1.128,0	1.165,8	1.207,3	79,3	7,0%	41,5	3,6%
País Valencià	2.191,2	2.240,6	2.321,3	130,1	5,9%	80,7	3,6%
Estatl	20.545,7	21.056,7	21.265,9	720,2	3,5%	209,2	1,0%

Fuente: Elaboración propia a partir de datos de la EPA (INE) publicados por la Oficina Estadística Ayuntamiento de Valencia

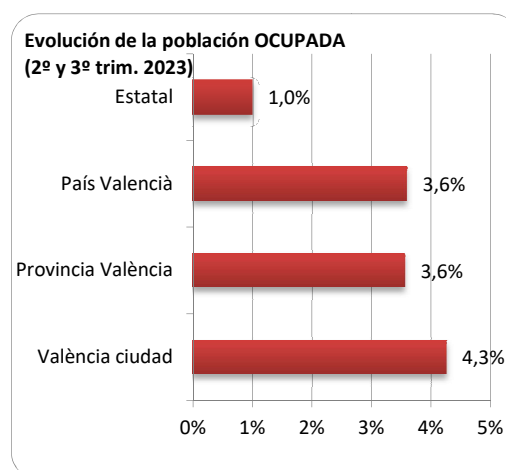
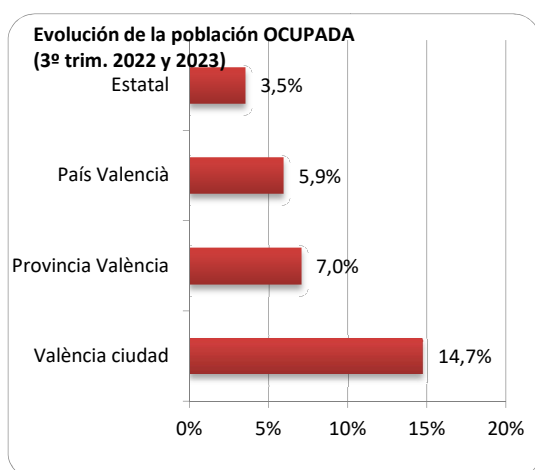

<sup>3</sup> El INE define como **población ocupada** como aquellas personas mayores de 16 o más años que durante la semana en la que se les preguntó, han tenido un trabajo por cuenta ajena o han ejercido una actividad por cuenta propia.



La **tasa de empleo** se sitúa en el 54,6 %, en el mismo periodo del año 2022 la tasa de empleo era del 49,4%, es decir ha aumentado más de 5 puntos, a nivel provincial esta tasa es del 53,9, a nivel autonómico del 52,8% y a nivel estatal del 52,4%, es decir, la tasa de empleo de la ciudad de València es la mayor.

El incremento se ha producido tanto en hombres como en mujeres, sin embargo es llamativa la distancia que sigue habiendo entre los dos sexos, para los hombres es del 60,7% y para las mujeres el 49,4%.

**TASA DE EMPLEO POR SEXO Y ÁMBITOS TERRITORIALES (3º trimestre 2022 y 2023 y 2º trimestre 2023)** (datos porcentajes)

	Total			Hombres			Mujeres		
	3ºT 2022	2ºT 2023	3ºT 2023	3ºT 2022	2ºT 2023	3ºT 2023	3ºT 2022	2ºT 2023	3ºT 2023
Ciudad de València	49,4%	52,6%	54,6%	54,3%	58,3%	60,7%	44,9%	47,6%	49,4%
Provincia València	51,6%	52,6%	53,9%	58,4%	59,1%	60,1%	45,2%	46,7%	48,2%
País Valencià	51,0%	51,3%	52,8%	57,5%	57,0%	58,8%	44,9%	46,0%	47,1%
Estatatal	51,4%	52,1%	52,4%	57,3%	57,4%	57,8%	45,9%	47,2%	47,3%

Fuente: Elaboración propia a partir de datos de la EPA (INE) publicados por la Oficina Estadística Ayuntamiento de Valencia

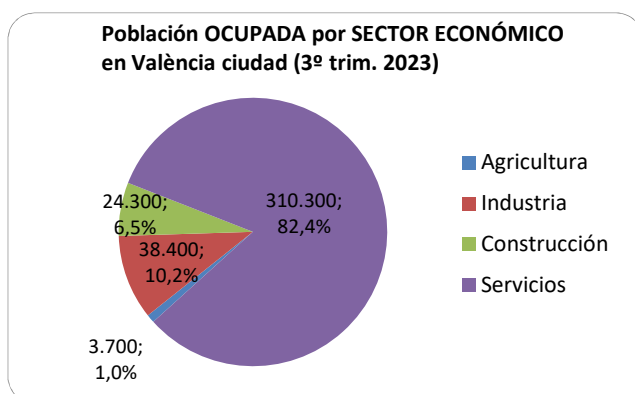

El 82,4% del empleo en la ciudad de València se concentra en el sector Servicios (310.300 personas). Seguido de un 10,2% en la industria (38.400) y un 6,4% en la construcción (24.300). En la ciudad es sector de la agricultura, pesca y ganadería es residual, tan sólo cuenta con 3.700 personas ocupadas que suponen el 1% del total.

Fuente: Elaboración propia a partir de datos de la EPA (INE)

En el último año se ha producido un incremento de ocupación en todos los sectores de actividad, de los 48.400 ocupados nuevos que hay en la ciudad, 36.800 pertenecen al sector Servicios (un incremento del 13,5%), en la Construcción hay 6.100 nuevos ocupados (+33,5%) y en la Industria 3.400 (+9,7%).

## POBLACIÓN OCUPADA POR SECTOR ECONÓMICO EN CIUDAD DE VALÈNCIA

(3º trimestre 2022 y 2023 y 2º trimestre 2023) (datos en miles de personas y porcentajes)

	3ºT 2022	2ºT 2023	3ºT 2023	Dif. 22-23		Dif. 2º y 3ºT 2023	
				Total	%	Total	%
<b>Total</b>	<b>328,4</b>	<b>361,4</b>	<b>376,8</b>	<b>48,4</b>	<b>14,7%</b>	<b>15,4</b>	<b>4,3%</b>
Agricultura, ganadería y pesca	1,7	2,0	3,7	2,0	117,6%	1,7	85,0%
Industria	35,0	37,8	38,4	3,4	9,7%	0,6	1,6%
Construcción	18,2	22,6	24,3	6,1	33,5%	1,7	7,5%
Servicios	273,5	298,9	310,3	36,8	13,5%	11,4	3,8%

El sector Servicios es el que más población ocupada tiene, y las ramas de actividad del sector servicios donde se concentra mayor volumen de trabajo en la ciudad de València son: el comercio al por mayor con 65.400 ocupados (21,1%), educación (40.300 empleos, 12,9%), hostelería (33.800 ocupados 10,9%), actividades sanitarias y de Servicios Sociales (10,1%, con 31.400 empleos), profesionales, científicas y técnicas (7,8%) y la información y comunicaciones (7,2%).

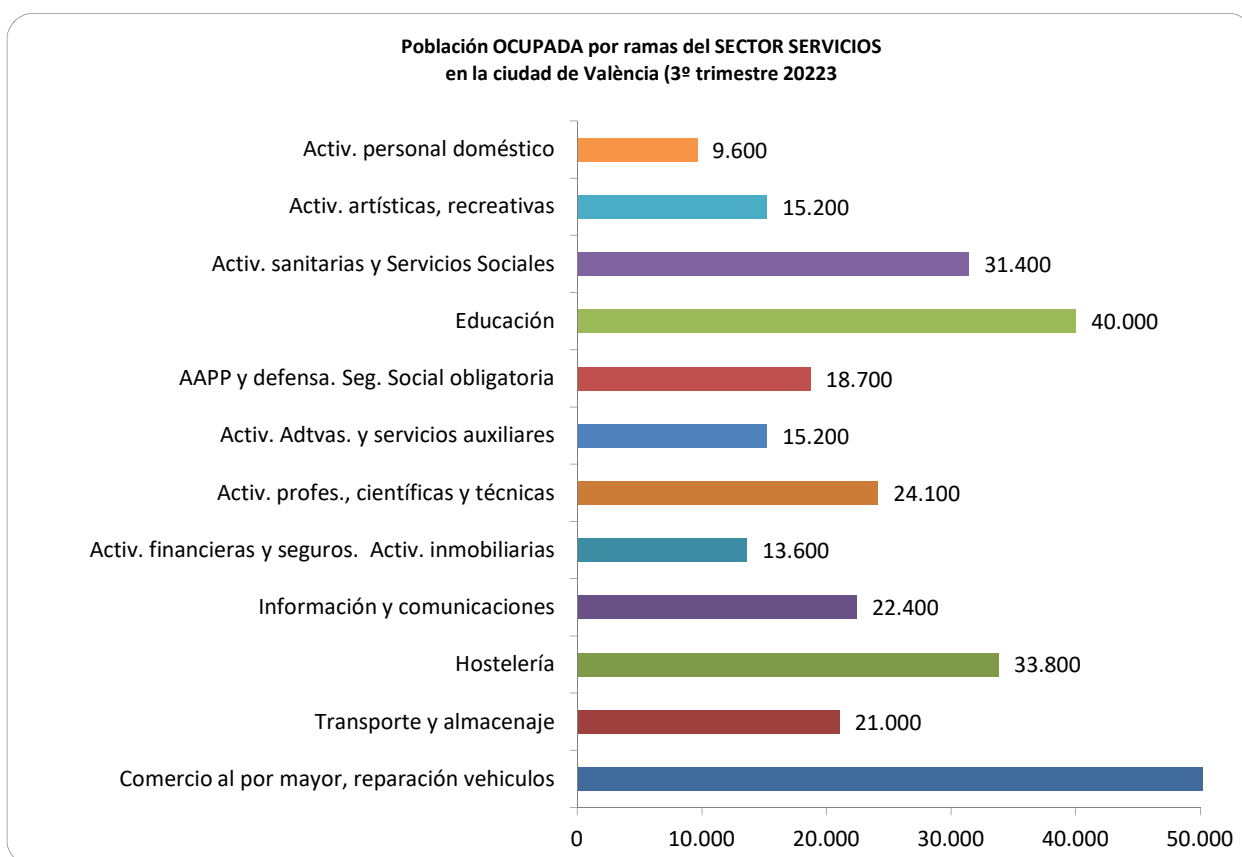

Fuente: Elaboración propia a partir de datos de la EPA (INE) publicados por la Oficina Estadística Ayuntamiento de Valencia

En el tercer trimestre de 2023 se crearon 48.400 nuevos puestos de trabajo respecto al año anterior en la ciudad de València, de los que 36.800 eran del sector Servicios.

Las ramas de actividad que mayor incremento han tenido son: comercio al por mayor con 21.200 empleos más (+48%), Educación con 12.100 puestos de trabajo más (+4,4%) y las Actividades Sanitarias y de Servicios Sociales con 6.100 empleos más (+24,1%).

En las ramas de actividad que ha disminuido el número de puestos de trabajo destacan las Actividades administrativas y servicios auxiliares con 4.400 empleos menos que en el mismo trimestre del año anterior (-22,4%) y la rama del Transporte y almacenaje y la de Actividades profesionales y científicas y técnicas con 3.600 empleos menos cada una de estas ramas (-14,6% y -13% respectivamente).

#### POBLACIÓN OCUPADA DEL SECTOR SERVICIOS POR RAMA DE ACTIVIDAD EN LA CIUDAD DE VALÈNCIA

(3º trimestre 2022 y 2023 y 2º trimestre 2023) (datos en miles de personas y porcentajes)

	3ºT 2022	2ºT 2023	3ºT 2023	Dif. 22-23		Dif. 2º y 3ºT 2023	
				Total	%	Total	%
<b>Total</b>	<b>273,6</b>	<b>299,0</b>	<b>310,3</b>	<b>36,80</b>	<b>13,4%</b>	<b>11,30</b>	<b>3,8%</b>
Comercio al por mayor, reparación de vehículos a motor y motocicletas	44,2	65,4	65,4	21,20	48,0%	0,00	0,0%
Transporte y almacenaje	24,6	19,6	21,0	-3,60	-14,6%	1,40	7,1%
Hostelería	29,9	27,8	33,8	3,90	13,0%	6,00	21,6%
Información y comunicaciones	18,8	19,1	22,4	3,60	19,1%	3,30	17,3%
Actividades financieras y de seguros y actividades inmobiliarias	10,6	13,9	13,6	3,00	28,3%	-0,30	-2,2%
Actividades profesionales, científicas y técnicas	27,7	26,5	24,1	-3,60	-13,0%	-2,40	-9,1%
Actividades administrativas y servicios auxiliares	19,6	18,4	15,2	-4,40	-22,4%	-3,20	-17,4%
Administración Pública y defensa. Seguridad Social obligatoria	19,3	20,6	18,7	-0,60	-3,1%	-1,90	-9,2%
Educación	27,9	38,6	40,0	12,10	43,4%	1,40	3,6%
Actividades sanitarias y de Servicios Sociales	25,3	25,3	31,4	6,10	24,1%	6,10	24,1%
Actividades artísticas, recreativas y de entretenimiento. Otros servicios. Actividades de organismos extraterritoriales	18,4	11,9	15,2	-3,20	-17,4%	3,30	27,7%
Actividades de los hogares como empleadores de personal doméstico. Actividades de los hogares como productores de bienes y servicios para uso propio.	7,3	11,9	9,6	2,30	31,5%	-2,30	-19,3%

Fuente: Elaboración propia a partir de datos de la EPA (INE) publicados por la Oficina Estadística Ayuntamiento de Valencia

**POBLACIÓN OCUPADA POR SITUACIÓN PROFESIONAL EN LA CIUDAD DE VALÈNCIA**
*(3º trimestre 2022 y 2023 y 2º trimestre 2023)(datos en miles de personas y porcentajes)*

	3ºT 2022	2ºT 2023	3ºT 2023	Dif. 22-23		Dif. 2º y 3ºT 2023	
				Total	%	Total	%
<b>Total</b>	<b>328,4</b>	<b>361,4</b>	<b>376,8</b>	<b>48,4</b>	<b>14,7%</b>	<b>15,4</b>	<b>4,3%</b>
Empresarios con o sin asalar.	52,6	52,5	63,8	11,2	21,3%	11,3	21,5%
Otra situación	5,7	0,6	0,1	-5,6	-98,2%	-0,5	-83%
Pobl. asalariada	270,1	308,3	312,9	42,8	15,8%	4,6	1,5%
Sector público	53,8	66,1	71,9	18,1	33,8%	5,9	8,9%
Sector privado	216,3	242,2	240,9	24,6	11,4%	-1,3	-0,5%

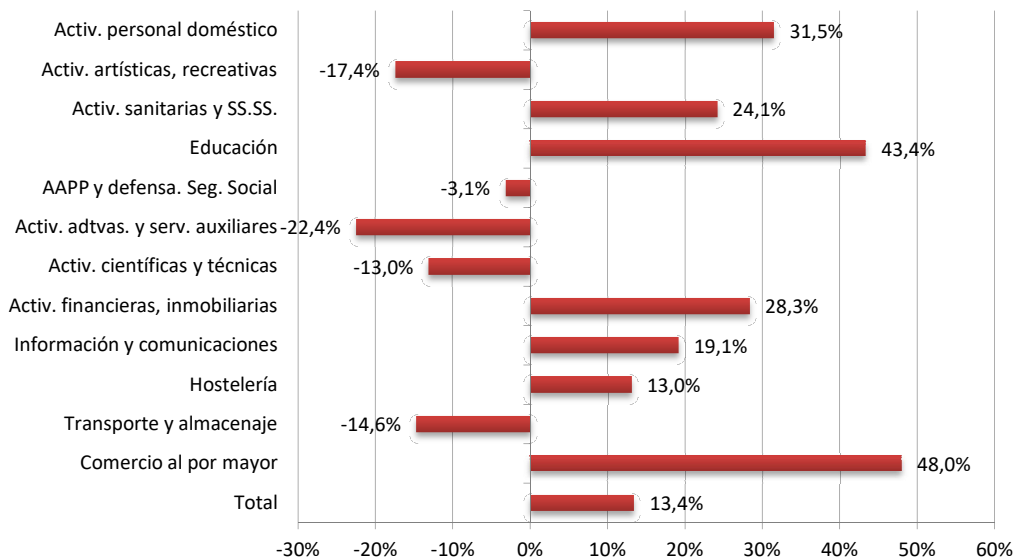
**Evolución de la población OCUPADA del SECTOR SERVICIOS en València ciudad (3º trim. 2022 y 2022)**

Fuente: Elaboración propia a partir de datos de la EPA (INE) publicados por la Oficina Estadística Ayuntamiento de Valencia

Entre el tercer trimestre de 2022 y 2023 la población ocupada ha aumentado en 48.400 empleos en la ciudad y casi todo el incremento procede de la población asalariada que ha aumentado un 15,8% y cuenta con 42.800 empleos más mientras que la actividad empresarial ha aumentado tan sólo en 11.200 nuevos empleos (+21,3%).

Dentro de la población asalariada, de los 42.800 nuevos empleos, 18.200 son del sector público (+33,8%) y 24.600 proceden del sector privado (+11,4%).

**Población OCUPADA por SITUACIÓN PROFESIONAL en la ciudad de València (3º trim. 2023)**

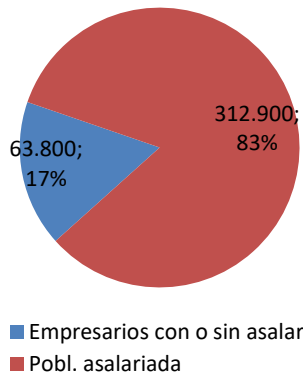

Del total de la población ocupada en el tercer trimestre (376.800 personas), 312.900 son asalariados, esto es el 83% mientras que el 17% restante son empresarios con o sin asalariados (63.800).

La mayor parte de la población asalariada pertenece al sector privado (240.900) mientras que el sector público cuenta con 71.900 asalariados.

## 2.4. LA POBLACIÓN ASALARIADA<sup>4</sup>

En el tercer trimestre de 2023 hay 312.900 personas asalariadas en la ciudad de València frente a las 270.100 que había en el mismo periodo del año 2022, es decir, ha aumentado en 42.800 asalariados más.

El incremento se ha producido principalmente en el sector servicios que en el tercer trimestre cuenta con 256.200 asalariados, 32.900 más que el año anterior, también ha aumentado en la construcción con 5.600 asalariados más en la Industria con 3.400 más y en la Agricultura con 1.000 personas más.

En la variación intertrimestral se observa una pequeña disminución en la Industria con una caída del 1,1%.

### POBLACIÓN ASALARIADA POR SECTOR ECONÓMICO EN CIUDAD VALÈNCIA

(3º trimestre 2022 y 2023 y 2º trimestre 2023)(datos en miles de personas y porcentajes)

	3ºT 2022	2ºT 2023	3ºT 2023	Dif. 22-23		Dif. 2º y 3ºT 2023	
				Total	%	Total	%
<b>Total</b>	<b>270,1</b>	<b>308,2</b>	<b>312,9</b>	<b>42,8</b>	<b>15,8%</b>	<b>4,7</b>	<b>1,5%</b>
Agricultura, ganadería, silvicultura y pesca	1,7	2,0	2,7	1,0	59%	0,7	35,0%
Industria	32,8	36,6	36,2	3,4	10,4%	-0,4	-1,1%
Construcción	12,3	17,4	17,9	5,6	45,5%	0,5	2,9%
Servicios	223,3	252,2	256,2	32,9	14,7%	4,0	1,6%

Fuente: Elaboración propia a partir de datos de la EPA (INE) publicados por la Oficina Estadística Ayuntamiento de Valencia

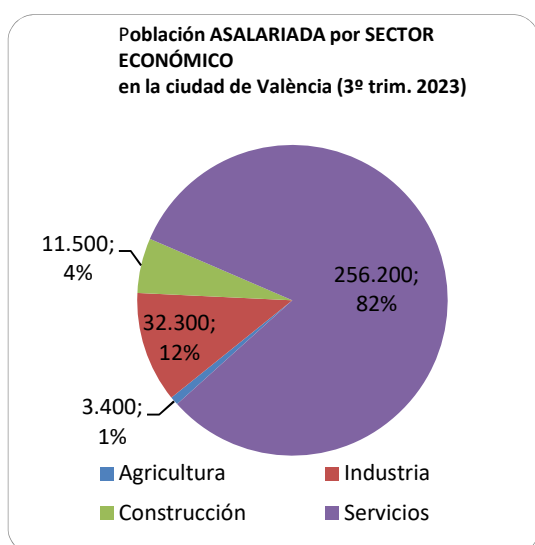

La mayor parte de la población asalariada en la ciudad de València está ocupada en el sector servicios con 256.200 asalariados, es decir el 82% del total pertenece al sector servicios, seguido de lejos de la industria (12%) y la construcción (4%).

<sup>4</sup>La **población asalariada** es aquella que trabaja por cuenta ajena para un empleador o empleadora.

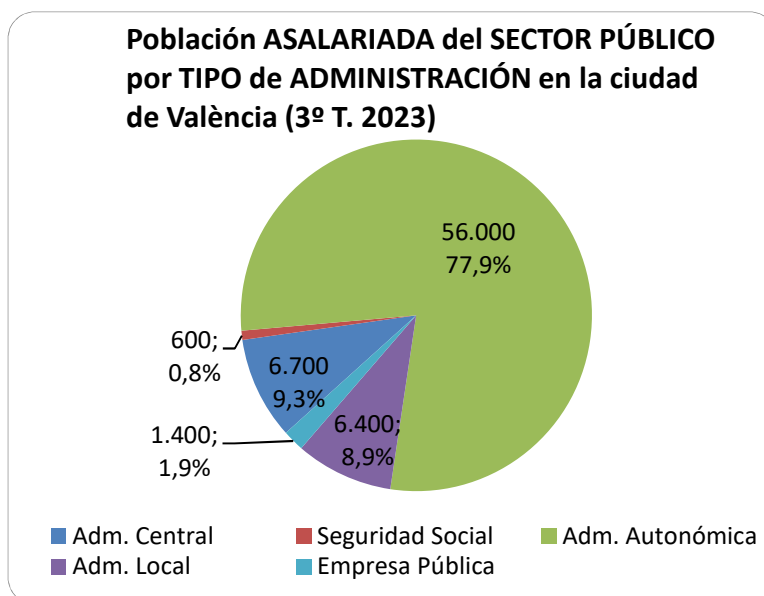

El sector público cuenta con 71.900 asalariados en la ciudad de Valencia, esto es el 23% de la población asalariada de la ciudad de València.

Dentro de los asalariados del Sector Público, el 77,9% pertenece a la Administración autonómica (56.000 personas), el 9,3% en la Administración Central (6.700), el 8,9% en Administración local (6.400), el 1,9% en empresa Pública y el 0,8% en Seguridad Social.

**POBLACIÓN ASALARIADA DEL SECTOR PÚBLICO POR TIPO DE ADMINISTRACIÓN EN LA CIUDAD DE VALÈNCIA**  
(3º trimestre 2022 y 2023 y 2º trimestre 2023) (datos en miles de personas y porcentajes)

	3ºT 2022	2ºT 2023	3ºT 2023	Dif. 22-23		Dif. 2º y 3ºT 2023	
				Total	%	Total	%
<b>Total</b>	<b>53,8</b>	<b>65,9</b>	<b>71,9</b>	<b>18,1</b>	<b>33,6%</b>	<b>6,0</b>	<b>9,1%</b>
Administración Central	6,2	8,3	6,7	0,5	8,1%	-1,6	-19,3%
Seguridad Social	1,0	0,5	0,6	-0,4	-40,0%	0,1	20,0%
Administración Autonómica	35,3	47,2	56,0	20,7	58,6%	8,8	18,6%
Administración Local	8,6	7,1	6,4	-2,2	-25,6%	-0,7	-9,9%
Empresa Pública	2,6	2,1	1,4	-1,2	-46,2%	-0,7	-33,3%
Otras	0,0	0,7	0,8	0,8		0,1	14,3%

Fuente: Elaboración propia a partir de datos de la EPA (INE) publicados por la Oficina Estadística Ayuntamiento de Valencia

Entre el tercer trimestre de 2022 y el tercer trimestre de 2023 se han creado 18.100 empleos del sector público, esto es un incremento del 33,6%. Por un lado se han creado 20.700 empleos nuevos en la Administración Autonómica, 500 nuevos empleos en Administración Central. EN la Administración Local se han destruido 2.200 empleos, en la empresa pública 1.200 y en la Seguridad Social 400.

## 2.5. EL PARO EN LA CIUDAD DE VALÈNCIA

En el 3º trimestre de 2022 la tasa de paro en la ciudad de València se situaba en el 12,5%, unas décimas más elevada que a nivel provincial (11,6%), que la autonómica (11,8%) y que a nivel estatal (11,8%). Por sexo, la tasa de desempleo es 3,5 puntos más elevada entre las mujeres (14,3%) que entre los hombres (10,8%).

### TASA DE PARO POR SEXO Y ÁMBITOS TERRITORIALES

(3º trimestre 2022 y 2023 y 2º trimestre 2022) (datos en porcentajes)

	Total			Hombres			Mujeres		
	3ºT 2022	2ºT 2023	3ºT 2023	3ºT 2022	2ºT 2023	3ºT 2023	3ºT 2022	2ºT 2023	3ºT 2023
Ciudad de València	12,3%	10,8%	12,5%	10,1%	10,1%	10,8%	14,6%	11,5%	14,3%
Provincia València	13,8%	11,4%	11,6%	10,7%	9,8%	9,4%	17,3%	13,2%	13,9%
País Valencià	13,5%	12,2%	11,8%	10,9%	10,9%	9,8%	16,4%	13,7%	14,0%
Estatal	12,7%	11,6%	11,8%	10,7%	10,1%	10,3%	14,8%	13,2%	13,6%

Fuente: Elaboración propia a partir de datos de la EPA (INE) publicados por la Oficina Estadística Ayuntamiento de Valencia

Según los datos de la Encuesta de Población Activa (EPA), en el tercer trimestre de 2023 las 54.000 personas en situación de desempleo en València ciudad representan el 34,2% del paro a nivel provincial, el 17,4% del desempleo autonómico y el 1,9% del Estado. Por otra parte, el número de desempleados aumentó un 17,1% respecto al año anterior (7.900 personas desempleadas más en la ciudad de València) y un 23,6% respecto al trimestre anterior (10.300 desempleados/as más).

### POBLACIÓN PARADA POR ÁMBITO TERRITORIAL (3º trimestre 2022 y 2023 y 2º trimestre 2023)

(datos en miles de personas y porcentajes)

	3ºT 2022	2ºT 2023	3ºT 2023	Dif. 22-23		Dif. 2º y 3ºT 2023	
				Total	%	Total	%
Ciudad de València	46,1	43,7	54,0	7,9	17,1%	10,3	23,6%
Provincia València	180,3	149,9	157,7	-22,6	-12,5%	7,8	5,2%
País Valencià	341,9	311,3	310,2	-31,7	-9,27%	-1,1	-0,3%
Estatal	2.980,2	2.762,5	2.855,2	-125,0	-4,2%	92,7	3,3%

Fuente: Elaboración propia a partir de datos de la EPA (INE) publicados por la Oficina Estadística Ayuntamiento de Valencia

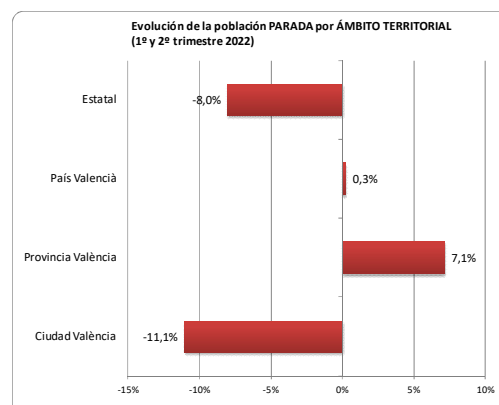
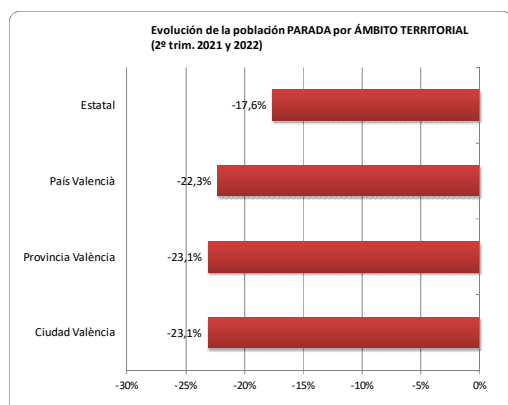



## El paro por tiempo de búsqueda de empleo

El factor tiempo de búsqueda de empleo es una variable determinante para definir el paro estructural en un territorio. Según la EPA de las 54.000 personas desempleadas de la ciudad de València más de la mitad de las personas desempleadas son paradas de larga duración (20.900). Por otra parte 14.800 personas se encuentran en paro desde hace más de dos años, y 6.100 entre 1 y 2 años. Lamentablemente el colectivo de trabajadores/as con más de 2 años en situación de desempleo ha aumentado en el último año, aunque los datos del tercer trimestre de 2023 muestran una leve disminución. En todo caso supone un porcentaje considerable que muestra la dificultad de ciertos colectivos para acceder al trabajo, a pesar de las políticas públicas de empleo. Pese a ello, se observa en conjunto un incremento muy considerable (23.6%) de personas que han encontrado empleo, lo que muestra un considerable dinamismo del mercado de trabajo de la ciudad de Valencia.

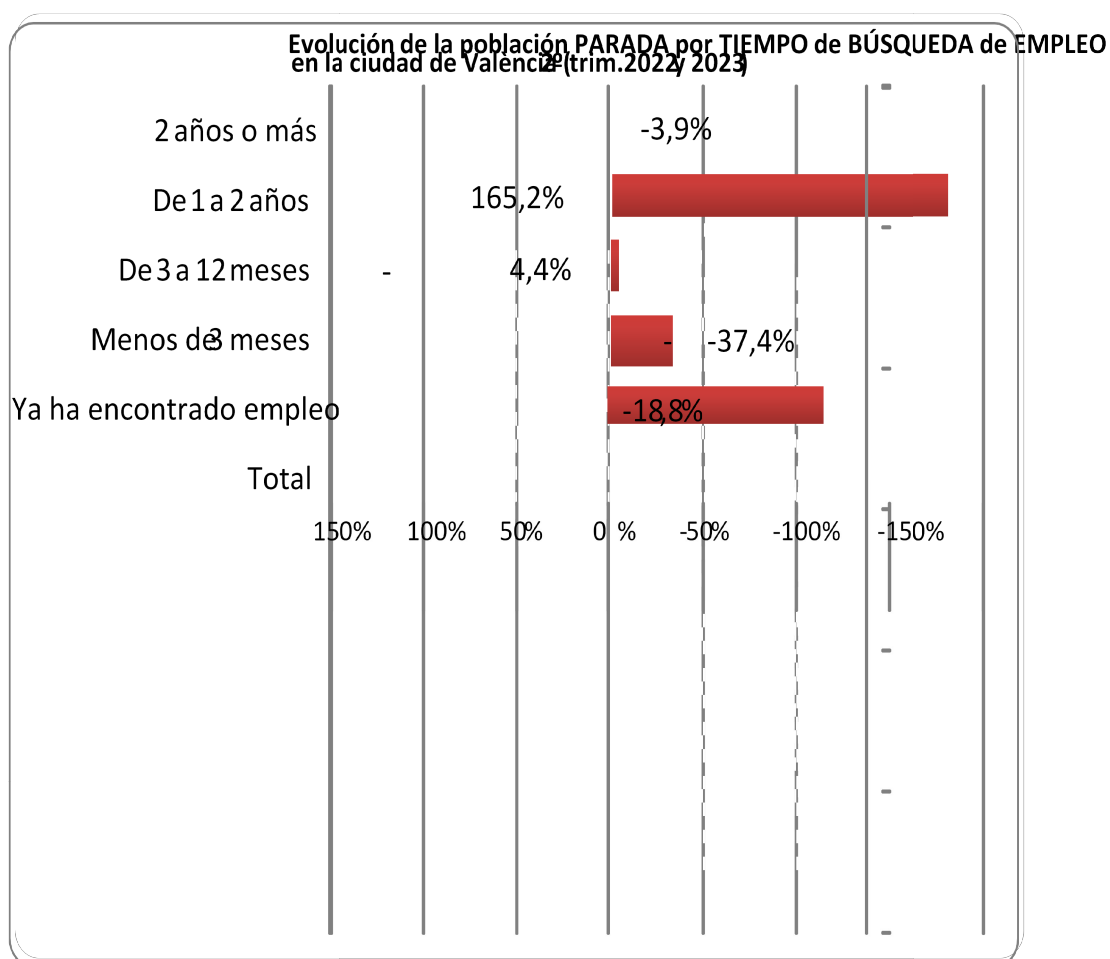

### POBLACIÓN PARADA POR TIEMPO DE BÚSQUEDA DE EMPLEO EN LA CIUDAD DE VALÈNCIA (2º trimestre 2021 y 2022 y 1º trimestre 2022) (datos en miles de personas y porcentajes)

	3ºT 2022	2ºT 2023	3ºT 2023	Dif. 22-23		Dif. 2º y 3ºT 2023	
				Total	%	Total	%
<b>Total</b>	<b>46,1</b>	<b>43,7</b>	<b>54,0</b>	<b>7,9</b>	<b>17,1%</b>	<b>10,3</b>	<b>23,6%</b>
Ya ha encontrado empleo	3,0	1,9	4,3	1,3	43,3%	2,4	126,3%
Menos de 3 meses	11,6	10,7	14,7	3,1	26,7%	4,0	37,4%
De 3 a 11 meses	10,2	13,5	14,1	3,9	38,2%	0,6	4,4%
De 1 a 2 años	7,5	2,3	6,1	-1,4	-18,7%	3,8	165,2%
2 años o más	13,7	15,4	14,8	1,1	8,0%	-0,6	-3,9%

Fuente: Elaboración propia a partir de datos de la EPA (INE) publicados por la Oficina Estadística Ayuntamiento de Valencia

## El paro por sectores de actividad

De las 54.000 personas desempleadas en la ciudad de València en el 3º trimestre de 2023 el 44,81% proceden del sector servicios (24.200). El resto son trabajadores/as vinculados al sector industrial (2,4%, con 1.300 desempleados), mientras que los desempleados vinculados a la agricultura y a la construcción tienen un peso muy reducido.

Destaca que un 53,0% de las personas desempleadas anteriormente no tenían ninguna ocupación (28.600).

En el último año el desempleo ha aumentado en 8.000 personas. Este incremento se centra en los servicios y en personas que buscan su primer empleo. Los desempleados procedentes de la agricultura y la construcción se han reducido de forma significativa, lo que en parte refleja una dinámica laboral cada vez más vinculada a los servicios.

### PARO ESTIMADO POR SECTOR ECONÓMICO EN LA CIUDAD DE VALÈNCIA (3º trim. 2022 y 2023 y 2º trim. 2023)

	3ºT 2022	2ºT 2023	3ºT 2023	Dif. 22-23		Dif. 2º y 3ºT 2023	
				Total	%	Total	%
<b>Total</b>	<b>46,0</b>	<b>43,7</b>	<b>54,0</b>	<b>8,0</b>	<b>17,4%</b>	<b>10,3</b>	<b>23,6%</b>
Agricultura, ganadería, silvicultura y pesca	0,7	1,2	0,0	-0,7	0,0	-1,2	-100,0%
Industria	1,5	0,0	1,3	-0,2	-13,3%	1,3	100,0%
Construcción	1,7	3,1	0,0	-1,7	-100,0%	-3,1	-100,0%
Servicios	18,9	17,3	24,2	5,3	28,0%	6,9	39,9%
Parados que buscan su primer empleo o han dejado su último empleo hace más de 1 año	23,3	22,2	28,6	5,3	22,7%	6,4	28,8%

Fuente: Elaboración propia a partir de datos de la EPA (INE) publicados por la Oficina Estadística Ayto de Valencia

### 3. CONCLUSIONES

El presente informe analiza la situación del mercado de trabajo en la ciudad de València. Se ha centrado en el 3º trimestre de 2023 porque son los últimos datos disponibles a nivel municipal de la Encuesta de Población Activa (EPA) de acceso al público en la web de la Oficina Estadística del Ayuntamiento de Valencia.

En la ciudad de València, según los datos del 3º trimestre de 2023, hay 376.800 personas ocupadas en el 3º trimestre de 2023. Así pues, en el último año se han creado 48.400 puestos de trabajo, lo que supone un incremento de puestos de trabajo del 14,7%. Nuestro municipio ha creado empleo en los últimos años, y lo ha hecho a un ritmo más rápido que el resto de ámbitos considerados, ya que a nivel provincial la ocupación ha crecido en términos interanuales un 7,0%, en el ámbito autonómico un 5,9% y a nivel estatal un 3,5%.

El crecimiento del empleo se ha producido en todos los sectores, especialmente en el sector servicios con 36.800 puestos de trabajo más (un 13,5% más que el año anterior). En la industria hay 3.400 personas ocupadas más (un 5,0% de incremento), en la construcción aumenta el número de empleos en 6.100 (un 33,5%) y en el sector de la agricultura, ganadería y pesca unos 2.000 nuevos empleos (un 117,6% más).

En concreto en el sector servicios, las ramas de actividad que han experimentado un mayor incremento son: la hostelería con 6.000 empleos más (un 21,6% de incremento respecto a 2022), las actividades sanitarias y Seguridad Social con 6.100 ocupaciones (24,1%), las actividades artísticas, recreativas y de entretenimiento con 3.300 empleos más ((27,7%), e información y comunicaciones con 3.300 empleos más (17,3%). Por otra parte hay actividades económicas de la ciudad en las que ha disminuido el número de empleos en relación a 2022: actividades profesionales, científicas y técnicas con 2.400 empleos menos (una disminución del 9,1%), actividades administrativas y servicios auxiliares con 3.200 empleos menos ((17,45%), actividades de los hogares como empleadores con 2.300 empleos menos (19,3%), y Administración Pública con una disminución de 1.900 empleos (9,2%).

La mayor parte del empleo creado es trabajo por cuenta ajena, el cual aumenta en 42.800 en relación a 2022, mientras que el empleo autónomo se incrementa en 11.200. Los empleos en otra situación laboral disminuyen en 5.600

El empleo por cuenta ajena representa la mayor parte de los empleos en la ciudad de Valencia: de las 376.800 personas ocupadas el 83,0% trabajan por cuenta ajena (312.900 asalariados/as); de estos el 83,3% son indefinidos (260.900). La tasa de temporalidad se sitúa en el 15,7%, mientras que hace un año era del 19,0%. Es decir, la temporalidad continúa disminuyendo de forma notable y acumula una reducción de cinco puntos en un año, lo que viene a demostrar la eficacia de las herramientas legales que ofrece la reforma laboral aplicada desde principios de año, que ha permitido poner límites a la precariedad y una mayor calidad del empleo para los trabajadores y las trabajadoras valencianas.

De esta forma, en el tercer trimestre de 2023 el mercado de trabajo de la ciudad de València mostró una tendencia favorable en cuanto a ocupación, tasa de actividad e incluso en la tasa de paro. Según los datos de la Encuesta de Población Activa (EPA) en ese periodo había unas 54.000 personas en situación de desempleo en la ciudad de València con una tasa de paro del 12,5%, similar a la de un año anterior, pero junto con una población activa claramente

superior, por lo que se continúa generando un nivel de demanda que tira del empleo en todos los sectores, especialmente en los servicios.

Es destacable la tendencia a la terciarización del empleo en la ciudad de Valencia, un proceso que viene de lejos y que continúa hasta este momento, lo que hace que el peso de las actividades de servicios sobre el empleo total sea cada vez mayor. Es evidente que una parte importante de esta dinámica se explica por la demanda externa y fundamentalmente por el incremento del número de turistas. Buena parte de la creación de empleo en la ciudad de Valencia se explica por este fenómeno. En todo caso es conveniente prestar atención a las características del empleo terciario y al cambio en las condiciones laborales que esto supone. Por otra parte, todo esto ocurre en un contexto económico incierto, por la pérdida de poder adquisitivo de las rentas del trabajo debido a los periodos de fuerte inflación que recientemente ha sufrido nuestra economía. Por ello es necesaria la prudencia respecto a las perspectivas del panorama laboral, ya que muchas circunstancias pueden influir negativamente: la evolución de la guerra en Ucrania, el fuerte aumento de los componentes más volátiles del IPC, y los recientes aumentos de los tipos de interés por parte de los bancos centrales y su efecto negativo sobre la actividad económica. Si bien esta última medida parece que puede comenzar a revertirse al menos en parte, es difícil valorar el efecto que esto puede tener sobre el crecimiento de los precios de bienes de consumo. Esto hace necesaria una actualización de las rentas salariales, que reclamamos desde CCOO PV y que consideramos necesaria en primer lugar como criterio de justicia social, pero también por ser un componente fundamental de la demanda y por tanto necesaria para la buena marcha de la economía en general.